



# COMUNE DI LONGI

## PROVINCIA DI MESSINA

N. 13 Reg. . DEL 13 MAGGIO 2002

### COPIA DI DELIBERAZIONE DEL CONSIGLIO COMUNALE

**OGGETTO: APPROVAZIONE REGOLAMENTO PER IL SERVIZIO DI AUTOVEICOLI DA NOLEGGIO CON CONDUCENTE.**

L'anno Duemiladue \_\_\_\_\_ il giorno TREDICI \_\_\_\_\_ del mese di MAGGIO \_\_\_\_\_ alle ore 18,00 e segg., nella sala delle adunanze consiliari di questo Comune, alla seduta di INIZIO disciplinata dal comma I dell'articolo 30 della legge regionale 6.03.1986, n. 9, esteso ai Comuni dall'articolo 58 della stessa l.r. in sessione  - Ordinaria  - Straordinaria -  Urgente, prevista dall'articolo 31, Legge n. 142/90, recepita dalla legge regionale n. 48/91, che è stata partecipata ai signori Consiglieri a norma dell'articolo 48 dell'O.EE.LL., risultano all'appello nominale:

CONSIGLIERI COMUNALI	P	A	CONSIGLIERI COMUNALI	P	A
1. MACHI' ADELE - PRES.	X		7. BRANCATELLI Angelo		X
2. MICELI Leone - VICEPRES.	X		8. BRINGHELI Leone	X	
3. LAZZARA Leone (cl.1952)	X		9. GALATI Gaetano		X
4. PIDALA' Roberto	X		10. LAZZARA Leone (cl.1961)		X
5. PROTOPAPA Riccardo	X		11. LAZZARA Calogero		X
6. BARTOLO Bernardino	X		12. FRANCHINA Antonino	X	

**ASSEGNATI ....12 | IN CARICA... ....12 | PRESENTI ...N. 08 | ASSENTI ...N. 04**

Risultato legale, ai sensi del citato comma dell'articolo 30 della l.r. 6 marzo 1986, n. 9, il numero degli intervenuti, assume la presidenza il Sig. Machi' Adele - Presidente C.C. - partecipano il Segretario del Comune Dr. Calogero Sirna e il Vice Sindaco Vincenzo Castano.

Intervengono gli Assessori =====.

Ai sensi dell'articolo 184, ultimo comma - dell'O.EE.LL. vengono scelti tre scrutatori nelle persone dei consiglieri:

=====.

La seduta è pubblica

## IL PRESIDENTE DEL CONSIGLIO

### PREMESSO:

- che con deliberazione consiliare n. **52 del 22 dicembre 1978**, riscontrata legittima dalla C.P.C. di Messina nella seduta del 23 gennaio 1979 con provvedimento nn. 2882/3643, Gr. 6°, si regolava il servizio con autoveicoli da noleggio con conducente;

- che, alla luce della legge regionale 6 aprile 1996, n. 29, occorre adeguare il suddetto regolamento;

**RITENUTO** di procedere all'approvazione di un nuovo regolamento comunale per il servizio con autoveicoli da noleggio con conducente;

**VISTA** la deliberazione di **Giunta Municipale n. 68 del 19 aprile 2002**, resa immediatamente esecutiva, con la quale è stato predisposto e nel contempo approvato lo schema del predetto regolamento;

**VISTO** il regolamento comunale per il servizio con autoveicoli da noleggio con conducente, che **sub "A"** si allega alla presente per farne parte integrante e sostanziale, costituito di **n. 35 (trentacinque) articoli**;

Per la causale descritta in narrativa,

### PROPONE

**1. Di approvare** il regolamento comunale per il servizio con autoveicoli da noleggio con conducente, che **sub "A"** si allega alla presente per farne parte integrante e sostanziale, costituito di **n. 35 (trentacinque) articoli**.

**2. Di revocare** in conseguenza la deliberazione consiliare **n. 52 del 22 dicembre 1978** e successive modifiche.

**3. Di dare atto** che il presente provvedimento è urgente ed improrogabile in quanto si rileva la necessità di garantire le legittime aspettative degli operatori del settore.

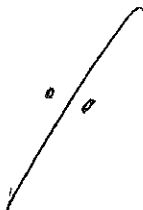

IL PRESIDENTE DEL CONSIGLIO COMUNALE ..... : f.to Adele Machi

IL RESPONSABILE DELL'AREA SERVIZI  
ALLA PERSONA ..... : f.to Rosario Lombardo

Il Presidente dà lettura della proposta posta all'o.d.g. ed invita il Consiglio Comunale a votare in ordine all'argomento.

Effettuata la votazione si ottiene il seguente risultato:

Voti favorevoli n. 8 su n. 8 consiglieri presenti e votanti.

### IL CONSIGLIO COMUNALE

VISTA la proposta di deliberazione superiormente riportata;

VISTO che su detta proposta, ai sensi dell'art. 53 della legge 8 giugno 1990, n. 142, recepita dalla legge regionale 11 dicembre 1991, n. 48, hanno espresso:

- il Responsabile dell'Area Servizi alla Persona, per la regolarità tecnica, parere favorevole (All. "B");

VISTO il parere favorevole espresso in data 29 aprile 2002, acclarato nel registro protocollo il 02 maggio 2002 al n. 2481, dal Revisore Unico dei Conti Dr. La Piana Salvatore, nominato con deliberazione consiliare n. 34 del 13 dicembre 2001, esecutiva ai sensi di legge (All. "C");

VISTE le leggi regionali 3.12.1991, n. 44 e 11.12.1991, n. 48;

VISTO l'O.A.EE.LL. vigente in Sicilia;

VISTO l'esito della votazione anzi riportata,

### DELIBERA

*di approvare, facendola propria, la proposta di deliberazione superiormente riportata.*

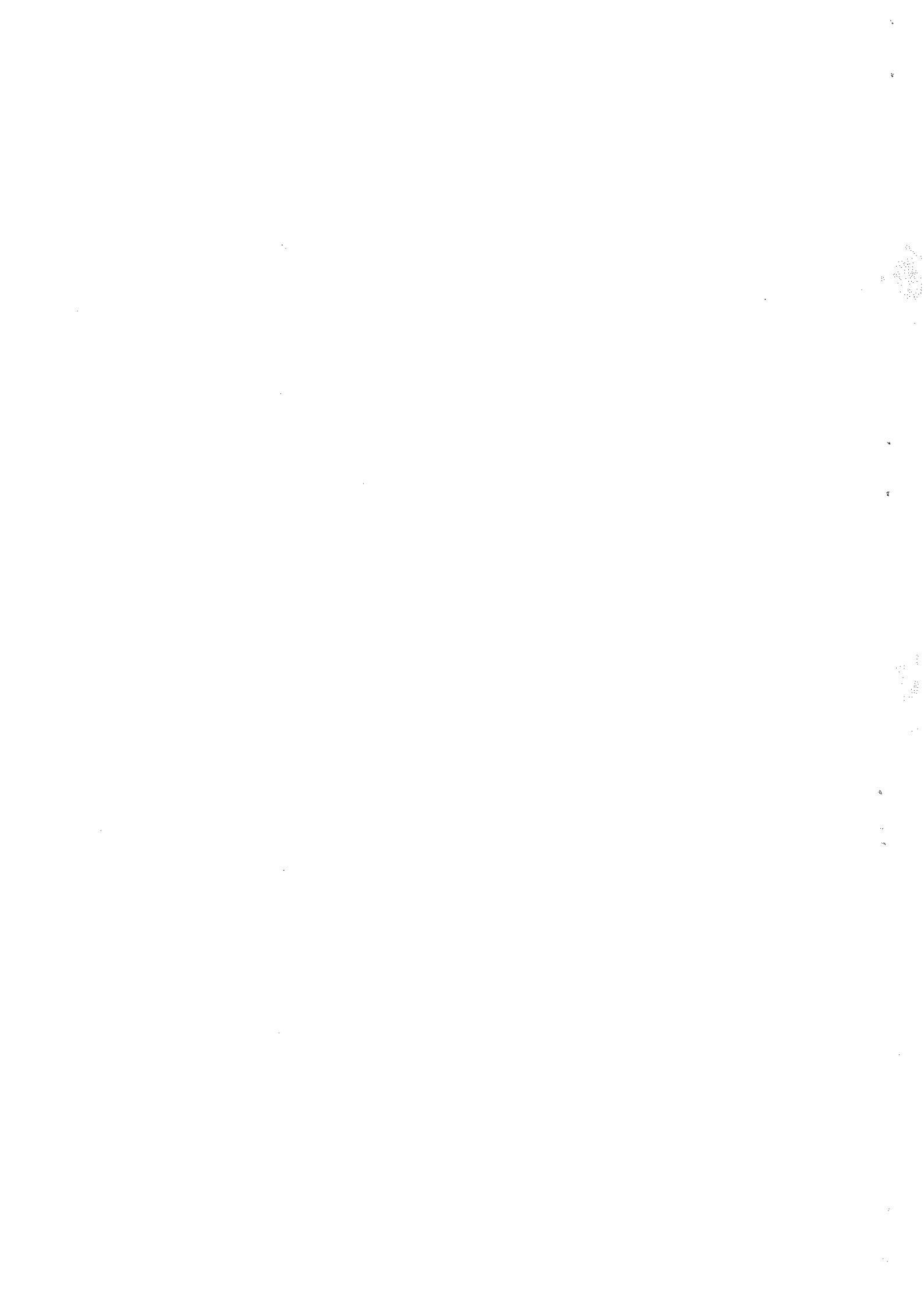

**COMUNE DI LONGI***(Provincia di Messina)*

Via Roma, 2 – 98070 LONGI (ME) ☎ 0941 485040 \*Fax 0941 485401

Partita I.V.A. 00791430838

Codice Fiscale 84004070839

## REGOLAMENTO COMUNALE PER IL SERVIZIO CON AUTOVEICOLI DA NOLEGGIO CON CONDUCENTE

### ARTICOLO 1- DISCIPLINA DEL SERVIZIO

Il servizio di noleggio con conducente, svolto con l'impiego di autoveicoli minuti di carta di circolazione ed immatricolati in conformità degli artt.93 e seguenti del Decreto Legislativo del 30 Aprile 1992, n.285 (Nuovo codice della strada), che viene istituito nel territorio di questo Comune, è disciplinato:

- a) dalle direttive regionali in materia, ai sensi dell'art. 4 della Legge 15 Gennaio 1992 n. 21;
- b) dagli articoli 19 e 85 del D.P.R. 24 Luglio 1977, n. 616;
- c) dal Decreto Legislativo 30 Aprile 1992, n.285 (Nuovo Codice della strada) e del relativo Regolamento di esecuzione di attuazione approvato con D.P.R.16 Dicembre 1992, n.495;
- d) dal D.M. 13 Dicembre 1951, sui servizi pubblici non di linea;
- e) dal D.M. 15 Dicembre 1992, n. 572, concernente le norme sui dispositivi antinquinamento dei veicoli adibiti ad autonoleggio con conducente;
- f) dall'art. 8 della Legge 5 Febbraio 1992, n. 104;
- g) dal D.M. 20 Aprile 1993 recante la disciplina per la determinazione della tariffa minima e massima per il servizio di noleggio con autovettura;
- h) dalla Legge quadro 15 Gennaio 1992 n. 21 per il trasporto di persone mediante autoservizi pubblici non di linea, recepita, con modificazioni ed integrazioni, dalla L.R. 6 Aprile 1996 n. 29.
- i) dalle disposizioni del presente Regolamento.

### ART. 2

#### Definizione del servizio

Il servizio di noleggio con conducente provvede al trasporto individuale o di gruppi di persone svolgendo una funzione complementare e integrativa dei trasporti pubblici in linea.

L'autoservizio é compiuto a richiesta dall'utenza e si svolge in modo non continuativo é periodico, su itinerari e secondo orari stabiliti di volta in volta dagli utenti.

### ARTICOLO 3

#### DETERMINAZIONE DEL NUMERO DEGLI AUTOVEICOLI DA ADIBIRE AL SERVIZIO

Il numero, il tipo e le caratteristiche degli autoveicoli da adibire al servizio di noleggio con conducente nell'ambito comunale vengono fissati, tenuto conto delle dimensione demografica dell'ente, come appreso;

- a) N. 1 Autobus di grande capacità;
- b) N. 1 Autobus di media capacità;
- c) N. 3 Autovetture.

### Art. 4

#### Modalità per lo svolgimento del servizio

L'esercizio del servizio di N.C.C. é subordinato alla titolarità dell'autorizzazione di cui all'art. 8 della Legge 15 Gennaio 1992, n. 21 come recepito con modifiche della L.R. 29/96.

L'autorizzazione é rilasciata ad una persona fisica in possesso dei requisiti previsti dagli articoli 6 e 7 della Legge n. 21/92 come recepito con modifiche della L.R. 29/96.

E' consentito conferire l'autorizzazione d'esercizio agli organismi indicati nel 1° comma del citato art. 7 della L. n. 21/92 e rientrarne in possesso in caso di recesso, decadenza od esclusione dagli organismi medesimi. Nel solo caso di recesso l'autorizzazione non potrà essere trasferita al socio conferente se non sia trascorso almeno un anno dal recesso.

L'autorizzazione è riferita ad un singolo veicolo.

L'esercente ha l'obbligo di conservare costantemente a bordo del veicolo tutti i documenti prescritti per l'esercizio dell'attività compresa l'autorizzazione Comunale e di esibirli a richiesta degli organi preposti all'espletamento dei servizi di polizia stradale.

Il servizio deve essere esercitato direttamente dal titolare dell'autorizzazione, ovvero da un suo collaboratore anche familiare o da un suo dipendente, purché iscritti al ruolo di cui all'art. 6 della L. n. 21/92.

Nell'esercizio dell'attività devono essere osservate, inoltre, le norme a tutela della incolumità individuale e della previdenza infortunistica e assicurativa.

#### **Art. 5**

##### **Ambito territoriale per lo svolgimento del servizio**

I titolari di autorizzazione di N.C.C. possono effettuare trasporti in tutto il territorio regionale, in quello nazionale e negli stati membri della Comunità Economica Europea ove, a condizione di reciprocità i regolamenti di tali stati lo consentano.

Il prelevamento dell'utente ovvero l'inizio del servizio sono effettuati con partenza dal territorio del Comune che ha rilasciato la licenza, per qualunque destinazione, previo assenso del conducente per le destinazioni oltre il limite Comunale o comprensoriale, fatto salvo quanto disposto dal comma 5 dell'art. 4. Legge 15 gennaio 92, n. 21

Il prelevamento fuori dal territorio del Comune che ha rilasciato la licenza o autorizzazione è effettuato solo nel caso in cui il vettore viene espressamente richiesto dal cliente. Le prenotazioni di trasporto per il servizio di noleggio con conducente sono effettuate presso le rispettive rimesse.

#### **Art. 6**

##### **Facoltà o divieto per le autovetture di stazionamento su aree pubbliche.**

Le autovetture adibite al servizio di noleggio con conducente sono autorizzate a stazionare sulle aree pubbliche allo scopo di effettuare anche servizio di piazza.

Ciò in quanto questo Comune è stato incluso, ai sensi della normativa vigente, tra quelli di minore importanza.

La località di stazionamento è la seguente:

- Piazza Generale Moriondo.

#### **Art. 7**

##### **Requisiti e condizioni per l'esercizio del servizio**

Possono essere titolari di autorizzazione per il servizio di N.C.C. le persone fisiche italiane o appartenenti agli stati della Comunità Economica Europea, a condizione di reciprocità.

#### **Art. 8**

##### **Modalità per il rilascio delle autorizzazioni**

1) - L'autorizzazione per l'esercizio di noleggio con conducente è rilasciata dall'Amministrazione Comunale, attraverso bando di pubblico concorso, ai singoli che abbiano la proprietà e la disponibilità in leasing del veicolo o che possono gestirle in forma singola o associata.

2) - L'autorizzazione è riferita ad un singolo veicolo.

3) - L'assegnazione dell'Autorizzazione viene fatta in base ad una regolare graduatoria predisposta dalla Commissione e tenendo conto dei requisiti di cui all'art. 12.

Il competente ufficio comunale istituisce apposito registro cronologico delle autorizzazioni rilasciate.

Il concorso deve essere indetto dall'Amministrazione Comunale entro 30 giorni dal momento che si sono rese disponibili a seguito di rinuncia, decadenza o revoca, una o più autorizzazioni o in seguito ad aumento del contingente numerico delle stesse.

Per la prima istituzione il bando verrà pubblicato entro 60 giorni dall'approvazione del presente regolamento.

Sono ammessi al concorso coloro che siano in possesso del certificato di iscrizione nel ruolo di cui all'art.6 della L.21/92 rilasciato dalla competente Camera di Commercio o di equipollente documento rilasciato dalle competenti autorità di un Paese della Comunità Economica Europea.

#### **Art. 9**

### **Contenuti del bando**

Il bando di concorso per l'assegnazione dell'autorizzazione deve contenere i seguenti elementi essenziali:

- a) numero e tipo dell'autorizzazione da rilasciare;
- b) elencazione dei titoli oggetto di valutazione e dei criteri di preferenza;
- c) termine entro il quale deve essere presentata la domanda;
- d) termine entro il quale deve essere convocata la Commissione per le valutazioni delle domande presentate.

### **Art. 10**

#### **Commissione Consultiva comunale**

Nel Comune è istituita la Commissione Consultiva Comunale per la disciplina del servizio di noleggio con conducente e per l'applicazione del presente regolamento.

La Commissione Comunale è formata da:

- 1) Sindaco nella qualità di Presidente;
- 2) n. 2 Rappresentanti di Categoria;
- 3) n. 1 Funzionario addetto al Servizio;
- 4) n. 1 Vigile Urbano;
- 5) n. 1 Geometra Ufficio Tecnico.

La Commissione Comunale è nominata con provvedimento del Sindaco ed è presieduta dal Sindaco e l'Assessore delegato.

### **Art. 11**

#### **Presentazione delle domande**

Le domande per l'assegnazione della autorizzazione per N.C.C. dovranno essere presentate all'ufficio protocollo del Comune su carta legale, indirizzata al Sindaco.

Nella domanda devono essere indicate generalità, luogo e data di nascita, cittadinanza, titolo di studio e residenza. La domanda deve essere corredata dai seguenti documenti:

- a) certificato di iscrizione al ruolo conducenti;
- b) documentazione di eventuali titoli di preferenza in conformità a quanto previsto dall'art.17 del presente Regolamento;
- c) certificazione medica attestante di non essere affetto da malattie incompatibili con l'esercizio del servizio.
- d) dichiarazione di impegno a non espletare altra attività lavorativa che limiti il regolare svolgimento del servizio.

### **Art. 12**

#### **Requisiti e condizioni per il rilascio dell'autorizzazione.**

Per il rilascio dell'autorizzazione il richiedente dovrà allegare idonea documentazione diretta a certificare la idoneità professionale, comprovata dal possesso dei seguenti requisiti:

- 1) iscrizione presso la competente Camera di Commercio, Industria, Artigianato ed Agricoltura nel ruolo dei conducenti di veicoli adibiti ad autoservizi non di linea;
- 2) certificato di abilitazione professionale previsto dall' 8° e 9° comma dell'art. 116 del T.U. delle norme sulla disciplina della circolazione stradale approvato con decreto legislativo 30 aprile 92 n. 205
- 3) proprietà o comunque possedere la piena disponibilità, anche in leasing, del mezzo per il quale è rilasciata dal Comune l'autorizzazione di esercizio;
- 4) avere la sede o, in ogni modo, la disponibilità di rimesse o spazi adeguati a consentire il ricovero dei mezzi e la loro ordinaria manutenzione nel Comune;
- 5) certificato di residenza, dal quale risulti che il richiedente dimora nel comune da almeno un anno e stato di famiglia.

Risultano impedimenti soggettivi per il rilascio dell'autorizzazione:

- a) l'essere incorso in condanne a pene che comportino l'interdizione da una professione o da un'arte o l'incapacità ad esercitare uffici direttivi presso qualsiasi impresa, salvo che sia intervenuta riabilitazione a norma degli artt. 178 e seguenti del c.p.;
- b) l'esser incorso in provvedimenti adottati ai sensi della Legge 27 Dicembre 1956, n. 1423; 31 Maggio 1965, n. 575; 13 Settembre 1972, n. 646; 12 Ottobre 1982, n. 726 e successive integrazioni e modifiche;

- c) l'essere incorso, nel quinquennio precedente la domanda, in provvedimenti di revoca o decadenza di precedente licenza di esercizio anche se da parte di altri Comuni;
- d) l'essere incorsi in una o più condanne, con sentenze passate in giudicato, per delitti non colposi, a pene restrittive della libertà personale per un periodo, complessivamente, superiore ai 2 anni salvi i casi di riabilitazione.

I requisiti e le condizioni per il rilascio delle autorizzazioni debbono essere comprovati da certificazione rilasciata da uffici pubblici o da privati che sono in possesso degli atti o sono a conoscenza dei fatti oggetto della certificazione medesima, in bollo e in data non anteriore a tre mesi.

Nei casi consentiti gli interessati possono ricorrere alle forme di autocertificazione sostitutiva ai sensi del D.P.R. 28.12.200, n. 445.

Tali requisiti debbono essere posseduti alla data di scadenza del bando e la relativa certificazione va allegata alla domanda di partecipazione al concorso, unitamente agli eventuali titoli preferenziali.

#### **Art.13**

##### **Assegnazione e rilascio dell'autorizzazione**

L'organo o l'ufficio comunale competente, acquisita la graduatoria di merito redatta dalla Commissione provvede all'assegnazione dell'autorizzazione.

La graduatoria di merito redatta dalla Commissione ha validità 1 anno.

I posti di organico che nel corso dell'anno si rendessero vacanti dovranno essere coperti fino ad esaurimento della graduatoria.

#### **Art. 14**

##### **Titoli di preferenza**

Nell'assegnazione delle Autorizzazioni costituiscono titoli di preferenza:

- a) essere iscritti, nella qualità di impresa artigiana di trasporto, all'albo delle imprese artigiane previsto dall'art. 5 della Legge 5 Agosto 1985, n. 443;
- b) essere imprenditori privati che svolgono esclusivamente le attività di: autoservizi pubblici non di linea - servizio di taxi con autovettura, motocarrozetta, natante e veicoli a trazione animale, - servizio di noleggio e veicoli a trazione animale.
- c) avere la disponibilità di veicoli appositamente attrezzati per un più agevole trasporto delle persone con handicap.
- d) l'aver esercito servizio di taxi in qualità di sostituto alla guida del titolare della licenza per un periodo di tempo complessivo di almeno sei mesi, ovvero essere stato dipendente di una impresa di noleggio con conducente per il medesimo periodo.

Nel caso di parità di titoli, l'assegnazione dell'Autorizzazione viene fatta tenendo conto della data della domanda, o di altri elementi utili allo scopo.

#### **Art. 15**

##### **Inizio del servizio**

Nel caso di assegnazione dell'autorizzazione il titolare deve obbligatoriamente iniziare il servizio entro quattro mesi dal rilascio del titolo.

Detto termine potrà essere prorogato fino ad un massimo di altri quattro mesi ove l'assegnatario dimostri di non avere la disponibilità del mezzo per causa a lui non imputabile.

#### **Art. 16**

##### **Trasferibilità dell'autorizzazione**

L'autorizzazione per l'esercizio del servizio di noleggio con conducente può essere trasferita, su richiesta del titolare, a persona dallo stesso designata, purché iscritta nel ruolo di cui all'art. 6 ed in possesso dei requisiti prescritti, quando il titolare stesso si trovi in una delle seguenti condizioni:

- a) sia titolare di licenza o di autorizzazione da cinque anni;
- b) abbia raggiunto il sessantesimo anno di età;
- c) sia divenuto permanentemente inabile o inidoneo al servizio per malattia, infortunio o per ritiro definitivo della patente di guida;
- d) In caso di morte del titolare l'autorizzazione può essere trasferita ad uno degli eredi appartenenti al nucleo familiare del titolare, qualora in possesso dei requisiti prescritti, ovvero può essere trasferita, entro il termine massimo di due anni;
- e) dietro autorizzazione dell'Amministrazione Comunale, ad altri, designati dagli eredi appartenenti al nucleo familiare del titolare, purché iscritti nel ruolo di cui all'articolo 6 ed in possesso dei requisiti prescritti.



A tal fine, secondo i casi, il titolare dell'autorizzazione, gli eredi o i loro legittimi rappresentanti debbono fare domanda al Comune, nei termini e nei modi stabiliti dal presente regolamento, per ottenere la voltura dell'autorizzazione, con le modalità previste nel regolamento stesso.

In ogni caso deve essere comprovato, con idoneo atto di disposizione patrimoniale, il consenso del titolare trasferente o, in caso di morte dello stesso, la situazione successoria, per Legge o Testamento, lo stato di famiglia e se necessario, il consenso degli eredi.

Al titolare che abbia trasferito l'autorizzazione non può essere attribuita altra autorizzazione né gli può essere assegnata nuovamente altra autorizzazione se non dopo cinque anni dal momento in cui l'interessato ha trasferito la precedente.

#### **Art. 17**

##### **Sostituzione alla guida**

I titolari di autorizzazione per l'esercizio del servizio di noleggio con conducente possono avvalersi, nello svolgimento del servizio, della collaborazione di familiari, sempreché iscritti nel ruolo di cui all'art.14 conformemente a quanto previsto dall'art. 230 bis del Codice Civile, e possono essere sostituiti temporaneamente alla guida da persone sempre iscritte nel ruolo e nei seguenti casi:

- a) per motivi di salute, inabilità temporanea, gravidanza e puerperio;
- b) per chiamata alle armi;
- c) per un periodo di ferie non superiore a giorni trenta annui;
- d) per sospensione o ritiro temporaneo della patente di guida;
- e) nel caso di incarichi a tempo pieno sindacali o pubblici elettivi.

#### **Art. 18**

##### **Comportamento del conducente in servizio**

Nell'esercizio dell'attività il conducente del mezzo ha l'obbligo di:

- a) prestare il servizio;
- b) comportarsi con correttezza, civismo e senso di responsabilità in qualsiasi evenienza;
- c) prestare assistenza e soccorso ai passeggeri durante tutte le fasi del trasporto;
- d) presentare e mantenere pulito ed in perfetto stato di efficienza il mezzo;
- e) predisporre gli opportuni servizi sostitutivi nel caso di avaria al mezzo o di interruzione del trasporto per causa di forza maggiore;
- f) consegnare al competente Ufficio del Comune qualsiasi oggetto dimenticato dai clienti all'interno del mezzo;
- g) avere cura di tutti gli aspetti relativi alla qualità del trasporto;
- h) tenere a bordo del mezzo copia del presente regolamento Comunale ed esibirlo a chi ne abbia interesse;

E' fatto divieto di:

- a) interrompere il servizio di propria iniziativa, salvo esplicita richiesta del viaggiatore o casi di accertata forza maggiore e di evidente pericolo;
- b) chiedere compensi aggiuntivi rispetto a quelli autorizzati e/o pattuiti;
- c) adibire alla guida conducenti non in possesso dei prescritti titoli per l'esercizio dell'attività;
- d) esporre messaggi pubblicitari in difformità delle norme fissate dall'amministrazione Comunale.

Restano a carico dei titolari delle autorizzazioni e dei conducenti dei mezzi le responsabilità personali di carattere penale, amministrativo e civile agli stessi imputabili a norma di Legge.

#### **Art. 19**

##### **Interruzione del trasporto**

Nel caso in cui il trasporto debba essere interrotto per avaria al mezzo o per altri casi di forza maggiore senza che risulti possibile organizzare un servizio sostitutivo, il viaggiatore dovrà pagare solamente l'importo corrispondente al percorso effettuato.

#### **Art. 20**

##### **Trasporto portatori di handicap**

Il conducente del mezzo ha l'obbligo di prestare tutta l'assistenza necessaria per la salita e discesa dei soggetti portatori di handicap e degli eventuali mezzi necessari alla loro mobilità.

La prestazione del servizio di N.C.C. é obbligatoria nei limiti previsti dalla Legge.

I veicoli in servizio di N.C.C. appositamente attrezzati devono esporre, in corrispondenza della relativa porta di accesso, il simbolo di accessibilità previsto dall'art. 2 del D.P.R. 27 Aprile 1978, n. 384.

#### **Art. 21**

##### **Idoneità dei mezzi**

Fatta salva la verifica prevista in capo agli organi della M.C.T.C. la Commissione consultiva di cui all'art. 10 stabilisce le caratteristiche dei mezzi da destinare a N.C.C. disponendo, direttamente o per il tramite della Polizia Municipale, annualmente e tutte le volte che se ne ravvisi la necessità, le necessarie verifiche sull'idoneità dei mezzi al servizio.

Qualora il mezzo non risulti trovarsi nel dovuto stato di conservazione e di decoro, il titolare dell'autorizzazione, entro il termine stabilito dal competente Ufficio Comunale, è tenuto al ripristino delle condizioni suddette od alla sostituzione.

In mancanza, il competente Organo Comunale su parere della Commissione e previa diffida, adotta il provvedimento di sospensione dell'autorizzazione ai sensi dell'art. 28.

Con apposito verbale la polizia Municipale certifica l'idoneità del mezzo o indica le prescrizioni utili al suo ottenimento.

Nel corso del periodo normale di durata dell'autorizzazione Comunale il titolare della stessa può essere autorizzato alla sostituzione del mezzo in servizio con altro dotato delle caratteristiche necessarie per lo svolgimento dell'attività purché in migliore stato d'uso da verificarsi da parte della Commissione di cui all'art. 10

In tale ipotesi, sull'autorizzazione di esercizio deve essere apposta l'annotazione relativa alla modifica intervenuta.

#### **Art. 22**

##### **Caratteristiche delle autovetture**

Le autovetture adibite al servizio di noleggio con conducente portano, all'interno del parabrezza anteriore e sul lunotto posteriore, un contrassegno con la scritta "noleggio" e sono dotate di una targa posteriore recante la dicitura "N.C.C." inamovibile, dello stemma del Comune e di un numero progressivo.

Devono essere inoltre muniti di marmitte catalitiche o di altri dispositivi atti a ridurre i carichi inquinanti individuali con apposito decreto del Ministro dei trasporti.

#### **Art. 23**

##### **Tariffe**

Le tariffe del servizio di N.C.C. sono determinate dalla libera contrattazione delle parti entro i limiti massimi e minimi determinati, su tale base, dal Comune su proposta della Commissione di cui all'art. 10 del presente Regolamento e adeguate in base ai criteri stabiliti dal Ministero dei Trasporti.

Entro il suddetto limite massimo, il corrispettivo è direttamente concordato tra l'utente e il vettore.

#### **Art. 24**

##### **Trasporto bagagli e animali**

È fatto obbligo di trasporto dei bagagli al seguito del passeggero.

È obbligatorio altresì e gratuito per il trasporto dei cani accompagnatori per non vedenti.

Il trasporto di altri animali è facoltativo.

#### **Art. 25**

##### **Forza pubblica**

È fatto obbligo di compiere i servizi ordinati da agenti e funzionari della Forza Pubblica, compatibilmente con il regolare svolgimento dei servizi in atto.

L'eventuale retribuzione del servizio prestato è assoggettato alle norme di Legge.

#### **Art. 26**

##### **Vigilanza**

La Commissione Comunale, nell'ambito delle proprie competenze, vigila sulla osservanza delle norme che regolano il servizio di trasporto non di linea.

Allo scopo si avvale degli Uffici Comunali, può promuovere inchieste, d'ufficio o in seguito a reclamo degli interessati, assumere le proprie determinazioni formulare le conseguenti proposte agli organi competenti per i provvedimenti del caso.

### **Art. 27**

#### **Diffida**

L'Amministrazione Comunale diffida il titolare dell'autorizzazione quando lo stesso o un suo valido sostituto:

- a)** non conservi nell'autoveicolo i documenti che legittimano l'attività;
- b)** non eserciti con regolarità il servizio;
- c)** non presenti l'autoveicolo alle visite di accertamento delle condizioni di conservazione e di decoro disposte dall'Amministrazione Comunale;
- d)** muti l'indirizzo della rimessa e della sede, nell'ambito del territorio comunale, senza dare la prescritta comunicazione al competente ufficio Comunale.

Al titolare che sia già diffidato una volta e che sia nuovamente incorso in una qualsiasi delle violazioni possibili di diffida si applicano le sanzioni previste dai successivi articoli, quando ricorrenti.

### **Art. 28**

#### **Sanzioni**

Ferme le disposizioni concernenti la sospensione, la revoca e la decadenza dell'autorizzazione di esercizio, tutte le infrazioni al presente regolamento che non trovino la loro sanzione nel Codice della Strada, ove il fatto non costituisca reato o più grave e specifica sanzione, sono punite nel seguente modo:

- a)** con sanzione amministrativa pecuniaria ai sensi della vigente normativa;
  - b)** con sanzioni amministrativa di tipo accessorio quali la sospensione o la revoca dell'autorizzazione.
- Ai sensi di quanto disposto dagli articoli da 106 a 110 del R.D. 3 Marzo 1934, n. 383 e dall'art. 16 della L. 24 Novembre 1981, n. 689, fatta comunque salva l'applicazione delle sanzioni amministrative accessorie, la violazione alle norme contenute nel presente Regolamento è così punita:
- a)** con sanzione amministrativa pecuniaria da un minimo di L. 50.000 ad un massimo di L. 500.000 per la violazione del comma 6° dell'art. 4, dell'art. 20, del 3° comma dell'art. 22;
  - b)** con sanzione amministrativa pecuniaria da un minimo di L. 500.000 ad un massimo di L. 1.000.000 per la violazione del 1° e dell'ultimo comma dell'art. 4, del 1° comma dell'art. 22, dell'art. 24.

### **Art. 29**

#### **Sospensione dell'autorizzazione**

L'autorizzazione d'esercizio può essere sospesa dall'Amministrazione Comunale sentita la Commissione di cui all'art. 10 del presente Regolamento, tenuto conto della maggiore o minore gravità dell'infrazione e dell'eventuale recidiva, per un periodo non superiore a sei mesi nei seguenti casi:

- a)** violazione delle vigenti norme comunitarie in materia;
- b)** violazione delle vigenti norme fiscali connesse all'esercizio dell'attività di trasporto;
- c)** violazione di norme vigenti del Codice della Strada tali da compromettere la sicurezza dei trasportati;
- d)** violazione, per la terza volta nell'arco dell'anno, di norme per le quali sia stata comminata una sanzione amministrativa pecuniaria ai sensi dell'art. 28 del presente Regolamento;
- e)** violazione di norme amministrative o penali connesse all'esercizio dell'attività;
- f)** utilizzo, per il servizio, di veicoli diversi da quelli autorizzati;
- g)** prestazione del servizio non contachilometri non regolarmente funzionanti.

### **Art. 30**

#### **Revoca dell'autorizzazione**

L'Amministrazione Comunale sentita la Commissione di cui all'art. 10 del presente Regolamento, dispone la revoca dell'autorizzazione nei seguenti casi:

- a)** quando, in capo al titolare dell'autorizzazione, vengano a mancare i requisiti di idoneità morale o professionale;
- b)** a seguito di tre provvedimenti di sospensione adottati ai sensi del precedente art. 27;
- c)** quando l'autorizzazione sia stata ceduta in violazione alle norme contenute nel precedente art. 16;
- d)** quando sia intervenuta condanna, con sentenza passata in giudicato, per delitti non colposi a pena restrittiva della libertà personale per una pena complessiva superiore ai due anni;
- e)** quando sia stata accertata negligenza abituale nel disimpegno del servizio o si siano verificate gravi e ripetute violazioni del presente Regolamento;
- f)** quando sia stata intrapresa altra attività lavorativa che pregiudichi il regolare svolgimento del servizio;
- g)** per qualsiasi altra grave e motivata irregolarità ritenuta incompatibile con l'esercizio del servizio;

**h)** quando il titolare non ottemperi al provvedimento di sospensione del servizio.

L'autorizzazione é altresì soggetta a revoca, allorché il titolare venga a trovarsi in una delle condizioni di impedimento di cui al precedente art. 12.

In ogni momento, qualora venga accertato, il venire meno anche di uno solo dei requisiti di idoneità morale o professionale, l'Amministrazione Comunale provvede alla revoca, dandone comunicazione all'ufficio competente alla tenuta del ruolo.

Nel caso di tre accertate violazioni delle norme tariffarie l'Amministrazione Comunale dispone la revoca dell'autorizzazione.

### **Art. 31**

#### **Procedimento sanzionatorio**

I procedimenti di diffida, sospensione e revoca sono iniziati sulla base di rapporti redatti dagli organi di cui all'art. 12 del Codice della Strada.

Gli accertamenti di fatti che prevedano la sospensione o la revoca debbono essere contestati tempestivamente e per iscritto all'interessato, il quale può, entro i successivi quindici giorni, far pervenire all'Amministrazione Comunale memorie difensive.

L'Amministrazione Comunale, sentita la Commissione, decide l'archiviazione degli atti o l'adozione del provvedimento sanzionatorio.

Dell'esito del provvedimento viene tempestivamente informato l'interessato e, ove si tratti di irrogazione di sospensione o revoca, anche il competente Ufficio della M.C.T.C..

### **Art. 32**

#### **Decadenza dell'autorizzazione**

L'Amministrazione Comunale, sentita la Commissione di cui all'art. 10 del presente Regolamento, dispone la decadenza dell'autorizzazione nei seguenti casi:

- a)** per mancato inizio del servizio nei termini stabiliti dall'art. 15 del presente Regolamento;
- b)** per esplicita dichiarazione scritta di rinuncia all'autorizzazione da parte del titolare della stessa;
- c)** per morte del titolare dell'autorizzazione quando gli eredi legittimi non abbiano iniziato il servizio nei termini di cui all'art. 15 del presente Regolamento o non abbiano provveduto a cedere il titolo nei termini previsti dall'art. 16;
- d)** per alienazione del mezzo senza che lo stesso sia stato sostituito entro 90 giorni;
- e)** per mancato o ingiustificato esercizio del servizio per un periodo superiore a 4 mesi.

La decadenza viene comunicata all'Ufficio Provinciale della Motorizzazione Civile per l'adozione dei provvedimenti di competenza.

### **Art. 33**

#### **Irrogazione delle sanzioni**

Le sanzioni previste dal presente regolamento devono essere irrogate nel rispetto della vigente normativa ed in particolare, per quanto riguarda le sanzioni pecuniarie, di quanto previsto dalla L. 24 Novembre 1981, n. 689 e successive modificazioni.

Nessun indennizzo é dovuto dal Comune all'assegnatario od ai suoi aventi causa di sospensione, decadenza, revoca e rinuncia all'autorizzazione.

### **Art. 34**

#### **Abrogazione norme precedenti**

Con l'entrata in vigore del presente Regolamento Comunale si intendono abrogate tutte le disposizioni precedentemente emanate dall'Amministrazione Comunale. Il presente regolamento sostituisce quello approvato con delibera del C.C. n.52 del 22 dicembre 1978.

### **Art. 35**

#### **Entrata in vigore**

Il presente Regolamento entra in vigore dopo la sua definitiva approvazione e pubblicazione all'albo pretorio nei modi e nei termini di Legge.

**COMUNE DI LONGI**  
 PROVINCIA DI MESSINA

PROPOSTA DI DELIBERAZIONE DI C.C. PRESENTATA DA



*[Handwritten signature]*  
 (FIRMA)

LONGI, 24-04-2002

**PARERI SULLA PROPOSTA DI DELIBERAZIONE DI C.C., PREDISPOSTA DAL RESPONSABILE DEI SERVIZI ALLA PERSONA - AI SENSI DELL'ART.53 DELLA LEGGE 08.06.1990, N.142 RECEPITO DALLA L.R. 11.12.1991, N.48.**

**OGGETTO: APPROVAZIONE REGOLAMENTO PER IL SERVIZIO DI AUTOVEICOLI DA NOLEGGIO CON CONDUCENTE.**

**SERVIZI ALLA PERSONA: PER QUANTO CONCERNE LA REGOLARITA' TECNICA ESPRIME PARERE FAVOREVOLE.**

LONGI, 24-4-02



**IL RESPONSABILE DEI SERVIZI ALLA PERSONA**

*[Handwritten signature]*

**AREA ECONOMICO - FINANZIARIA: PER QUANTO CONCERNE LA REGOLARITA' CONTABILE ESPRIME PARERE FAVOREVOLE.**

1	INTERVENTO	VOCE: _____
	N. _____	Disponibilita' al _____ € _____
	<input type="checkbox"/> COMPETENZA	IMPEGNO N. _____
	<input type="checkbox"/> RESIDUI	

AI SENSI DELL'ART.55 DELLA LEGGE N. 142 /90, SI ATTESTA LA COPERTURA FINANZIARIA ALL'INTERVENTO N. \_\_\_\_\_ ESSENDO VALIDO ED EFFETTIVO L'EQUILIBRIO FINANZIARIO FRA ENTRATE IN ATTO ACCERTATE ED USCITE IN ATTO IMPEGNATE. L'IMPEGNO DI SPESA IN VIA DI FORMAZIONE È STATO ANNOTATO NEL MASTRO DI CONTABILITÀ.

**IL RESPONSABILE DELL'AREA ECONOMICO-FINANZIARIA ( Rag. Antonina Ruffini)**

LONGI, \_\_\_\_\_

\_\_\_\_\_

ALLEGATO ALLA DELIBERA DI C.C. N. 13 DEL 13-5-2002 ORE 18,00 eff.



Al Responsabile dell'Area Servizi alla Persona  
Servizio Commercio  
Longi (ME)

- COMMERCIO  
ALL. "Cu"

**OGGETTO:** Parere revisore unico dei conti sulla proposta di deliberazione relativa a "Approvazione Regolamento per il servizio di autoveicoli da noleggio con conducente".

A seguito di richiesta verbale da parte di Codesto Ufficio, il qui sottoscritto Revisore Unico dei conti Dr. Salvatore La Piana, nominato con deliberazione consiliare n.34 del 13/12/2001, al fine di rendere concreta la collaborazione con il Consiglio nella sua funzione di controllo e di indirizzo, così come previsto dall'art. 1, comma 1 lett. I della legge regionale 11/dicembre 1991,n.48:

*Vista* la proposta indicata in oggetto;

**Visto** il decreto 18/08/2000, n. 267 "Testo unico delle leggi sull'ordinamento degli enti locali",

**Visto** l'art. 78 del vigente regolamento comunale di contabilità il quale prevede il parere sulla proposta per l'approvazione di regolamenti comunali;

esprime

parere favorevole sulla proposta di deliberazione avente per oggetto "Approvazione Regolamento per il servizio di autoveicoli da noleggio con conducente".

Longi 29/04/2002

**IL REVISORE UNICO DEI CONTI**

(Dr. Salvatore La Piana)

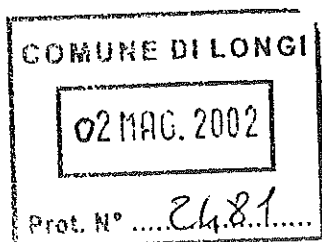
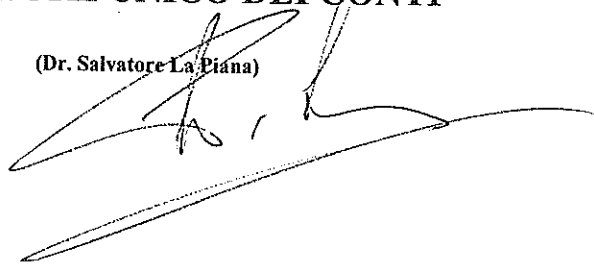





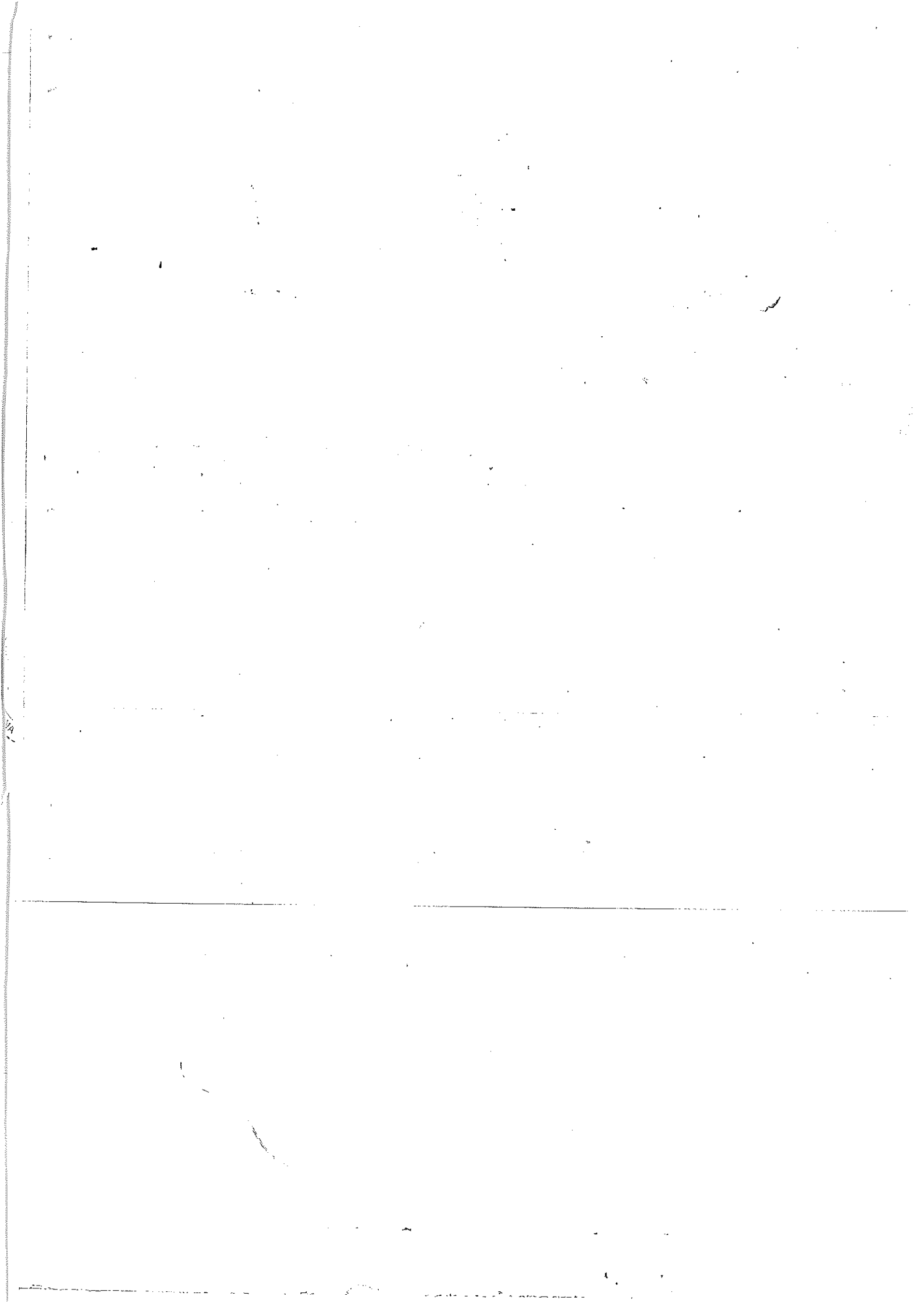

Il presente verbale, dopo la lettura, si sottoscrive per conferma.

**IL PRESIDENTE**

**F.to Adele Machì**

**Il Consigliere Anziano**

**F.to Leone Antonino Miceli**



**Il Segretario Comunale**

**F.to Calogero Sirna**

\*\*\*\*\*

La presente deliberazione è stata dichiarata immediatamente esecutiva ai sensi dell'articolo 12, comma 2° della Legge Regionale 3.12.1991, n. 44.

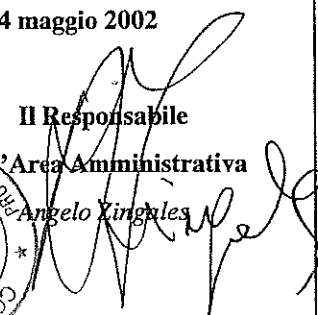
**Longi, \_\_\_\_\_ Il Segretario Comunale - F.to \_\_\_\_\_**

<p>E' copia conforme per uso amministrativo.</p> <p>Longi, 14 maggio 2002</p> <p><b>Il Responsabile dell'Area Amministrativa</b> Angelo Zingales</p>  	<p align="center"><b>CERTIFICATO DI PUBBLICAZIONE</b></p> <p>Il sottoscritto Responsabile dell'Area Amministrativa certifica, su conforme attestazione dell'Addetto, che la presente deliberazione è stata pubblicata all'Albo Pretorio per <u>15 (quindici) giorni consecutivi</u> dal <u>19 MAG. 2002</u> al <u>2 GIU. 2002</u>.</p> <p>Longi, <u>03-06-2002</u></p> <p align="center"><b>Il Responsabile dell'Area Amministrativa</b></p> <p>L'Addetto <b>F.to C. CARRA'</b></p> <p align="right">F.to <b>A. ZINGALES</b></p>
--	--

SI ATTESTA CHE LA PRESENTE DELIBERAZIONE E' STATA TRASMESSA:

Al Co.Re.Co., sezione Centrale di PALERMO Prot. 2845 del 14-5-2002

per il controllo ex art. 15, comma 1 della L.R. 44/91, sostituito dall'art. 4 L.R. 23/97.

per il controllo ex art. 15, comma 2 della L.R. 44/91, sostituito dall'art. 4 L.R. 23/97 (richiesta di 1/4 dei consiglieri o Giunta Municipale)

L'Addetto: f.to \_\_\_\_\_ Il Responsabile dell'Area Amm/va: f.to A. Zingales

\*\*\*\*\*

**CERTIFICATO DI ESECUTIVITA'**

Si certifica che la presente deliberazione è divenuta esecutiva il 06-06-2002 in quanto:

Non essendo pervenute richieste di controllo ai sensi dell'articolo 15, com. 2°, l.r. 03 dicembre 1991 n. 44, sostituito dall'articolo 4, l.r. 05 luglio 1997, n. 23.

Non essendo pervenuta comunicazione di annullamento nei termini di cui ai commi 6 e 7 dell'articolo 18, °, l.r. 03 dicembre 1991 n. 44, da parte del CO.RE.CO., a cui la presente è pervenuta il 17-05-2002

non essendo pervenuta comunicazione di annullamento nei termini di cui all'articolo 19, °, l.r. 03 dicembre 1991 n. 44, da parte del CO.RE.CO., che ha ricevuto i richiesti chiarimenti in data \_\_\_\_\_

Non avendo il CO.RE.CO. riscontrato vizi di legittimità nella seduta \_\_\_\_\_

Longi, 06-06-2002 Il Segretario Comunale F.to G. RIBARO

\*\*\*\*\*

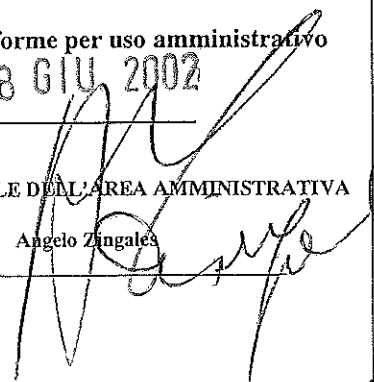
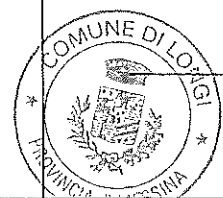
<p>La presente deliberazione, in data <u>28 GIU. 2002</u>, è stata trasmessa per l'esecuzione alle seguenti aree e servizi:</p> <p><input checked="" type="checkbox"/> - Amministrativa <input type="checkbox"/> - Economico-Finanziaria</p> <p><input type="checkbox"/> - Tecnica <input checked="" type="checkbox"/> - Servizi alla Persona</p> <p><input type="checkbox"/> - Servizio Economato</p> <p align="center"><b>Il Responsabile dell'Area Amministrativa</b> F.to Angelo Zingales</p>	<p>E' copia conforme per uso amministrativo</p> <p align="center"><u>28 GIU. 2002</u></p> <p>Longi, _____</p> <p align="center"><b>IL RESPONSABILE DELL'AREA AMMINISTRATIVA</b> Angelo Zingales</p>  
---	--